

ANO: 2025



PREFEITURA MUNICIPAL DE PRESIDENTE KENNEDY
Estado do Espírito Santo
SECRETARIA MUNICIPAL DE DESENVOLVIMENTO
DA AGRICULTURA E PESCA

DESCRIÇÃO	LEIS	R\$
Dotação Inicial – LOA	1784/2023 - LOA	22.501.000,00
Créditos Adicionais – Suplementação/ Anulação de Dotação	LEI Nº 1784 / 2024	18.088.324,11
DOTAÇÃO ATUALIZADA		40.589.324,11

Fonte: Balanço Orçamentário 2025

A despesa realizada foi superior à receita arrecadada, resultando em Déficit Orçamentário no valor de R\$ 35.956.682,38 (trinta e cinco milhões, novecentos e cinquenta e seis mil, seiscentos e oitenta e dois reais e trinta e oito centavos).

Ressalta-se que a Secretaria Municipal de Desenvolvimento da Agricultura e Pesca recebeu transferências financeiras da Prefeitura Municipal de Presidente Kennedy no montante de R\$ 32.201.789,11 (trinta e dois milhões, duzentos e um mil, setecentos e oitenta e nove reais e onze centavos), conforme evidenciado no Balanço Financeiro 2025.

2- GESTÃO FINANCEIRA:

No exercício de 2025, a Secretaria recebeu Transferências Financeiras da Prefeitura Municipal de Presidente Kennedy – ES no montante de R\$ 32.201.789,11 (trinta e dois milhões, duzentos e um mil, setecentos e oitenta e nove reais e onze centavos).

Ao final do exercício, o saldo em espécie para o exercício seguinte totalizou R\$ 5.580.800,89 (cinco milhões, quinhentos e oitenta mil, oitocentos reais e oitenta e nove centavos), valor este depositado e aplicado em instituições financeiras oficiais, disponível em contas correntes com livre movimentação para as operações da entidade.

RESUMO DO BALANÇO FINANCEIRO - 2025	
INGRESSOS	
ESPECIFICAÇÃO	R\$
Receita Orçamentária	587.668,25
Transferências Financeiras Recebidas	32.201.789,11
Recebimentos Extras Orçamentários	8.075.365,72
Saldo em espécie do exercício anterior	9.342.915,67
TOTAL	50.207.738,75



PREFEITURA MUNICIPAL DE PRESIDENTE KENNEDY
Estado do Espírito Santo
SECRETARIA MUNICIPAL DE DESENVOLVIMENTO
DA AGRICULTURA E PESCA

DISPÊNDIOS	
ESPECIFICAÇÃO	R\$
Despesa Orçamentária	36.544.350,63
Transferências Financeiras Concedidas	0,00
Pagamentos Extras Orçamentários	8.082.587,23
Saldo em espécie para o exercício seguinte	5.580.800,89
TOTAL	50.207.738,75

Fonte: Balanço Financeiro 2025

3- GESTÃO PATRIMONIAL:

O Balanço Patrimonial é a demonstração contábil que evidencia a posição estática do Patrimônio em determinado momento, sob os aspectos qualitativos — representados por bens, direitos e obrigações - e quantitativos, expressos por meio do Ativo, Passivo, Patrimônio Líquido (ou Saldo Patrimonial), além das variações patrimoniais que impactam o resultado do exercício.

Entende-se por Patrimônio o conjunto de bens, materiais ou imateriais, direitos, obrigações e demais elementos pertencentes a uma pessoa física ou jurídica, passíveis de avaliação econômica. A análise do Balanço Patrimonial permite evidenciar a situação financeira e patrimonial da Secretaria. Quando associada a outras demonstrações contábeis e informações fiscais, possibilita ainda o acompanhamento de limites de endividamento, a avaliação da capacidade de pagamento e o controle dos níveis de despesas relacionadas à dívida pública.

NOTA 3.1 - APRESENTAÇÃO DAS CONTAS DO ATIVO CIRCULANTE E NÃO CIRCULANTE:

NOTA 3.1.1 - CAIXA E EQUIVALENTE DE CAIXA

Esta conta compreende o somatório dos valores mantidos em bancos conta movimento e em outras aplicações de liquidez imediata. Os valores são devidamente conciliados e, quando identificadas divergências, estas são registradas em relatório próprio para posterior ajuste, em momento oportuno.

No período, foi registrado o montante de R\$ 5.580.800,89 (cinco milhões, quinhentos e oitenta mil, oitocentos reais e oitenta e nove centavos).

NOTA 3.1.2 - ALMOXARIFADO / AVALIAÇÃO DOS ESTOQUES



PREFEITURA MUNICIPAL DE PRESIDENTE KENNEDY
Estado do Espírito Santo
SECRETARIA MUNICIPAL DE DESENVOLVIMENTO
DA AGRICULTURA E PESCA

Os estoques são demonstrados pelo custo de aquisição e referem-se a materiais de consumo estocados no almoxarifado em 31/12/2025.

As informações relativas aos valores dos estoques finais constantes no Balanço Patrimonial foram extraídas dos respectivos sistemas de Almoxarifado, nos quais foi registrado saldo no montante de R\$ 10.620,21 (dez mil, seiscentos e vinte reais e vinte e um centavos), conforme consta no Processo Administrativo nº 05115/2026.

O detalhamento dos valores encontra-se apresentado a seguir:

- Informações registradas na contabilidade, detalhada por conta contábil:

CONTA CONTÁBIL	DESCRIÇÃO POR CONTA CONTÁBIL	SALDO ANTERIOR	ENTRADAS	SAÍDAS	SALDO
115610100000	MATERIAL DE CONSUMO	10.581,93	10.853,070,07	10.859.284,34	4.367,66
115610200000	GÊNEROS ALIMENTÍCIOS	0,00	5.809,20	5.605,56	203,64
115610300000	MATERIAL DE CONSTRUÇÃO		1.240.000,00	1.240.000,00	0,00
115610700000	MATERIAL DE EXPEDIENTE	5.760,56	3.600,00	3.311,65	6.048,91
TOTAL		16.342,49	12.102.479,27	12.108.201,55	10.620,21

Fonte: Balancete Contábil 2025

- Tabela resumida comparativa entre Almoxarifado x Contabilidade:

Almoxarifado				Contabilidade			
Saldo Anterior	Entrada	Saída	Saldo Final	Saldo Anterior	Entrada	Saída	Saldo Final
16.342,49	12.102.479,27	12.108.201,55	10.620,21	16.342,49	12.102.479,27	12.108.201,55	10.620,21

Fonte: Tabela 14 do Almoxarifado 2025

Observa-se que, na Tabela 14, não há divergências entre o valor do inventário físico e o valor registrado na contabilidade, conforme as contas contábeis.

As informações constantes no INVALM – Inventário de Bens do Almoxarifado foram analisadas com o objetivo de verificar a veracidade dos saldos apurados pelo setor de almoxarifado. Ao serem comparadas com o Balancete Contábil, constatou-se consistência entre os valores apresentados.

- Tabela resumida comparativa entre Almoxarifado x Contabilidade:

CONTA CONTÁBIL 115810000: OUTROS ESTOQUES - CONSOLIDAÇÃO							
Almoxarifado				Contabilidade			
Saldo Anterior	Entrada	Saída	Saldo Final	Saldo Anterior	Entrada	Saída	Saldo Final



PREFEITURA MUNICIPAL DE PRESIDENTE KENNEDY
Estado do Espírito Santo
SECRETARIA MUNICIPAL DE DESENVOLVIMENTO
DA AGRICULTURA E PESCA

	586.159,00	586.159,00			586.159,00	586.159,00	
--	------------	------------	--	--	------------	------------	--

Fonte: Tabela 16 do Almoxarifado 2025

Observa-se que, na tabela 16, não há divergências entre o valor do inventário físico e valor registrado pela contabilidade na conta contábil 115810000000 - OUTROS ESTOQUES - CONSOLIDAÇÃO.

NOTA 3.1.3 - BENS PATRIMONIAIS / MÓVEIS E IMÓVEIS

Os bens móveis e imóveis foram reconhecidos no exercício de 2025, conforme levantamento realizado pela Comissão Permanente de Controle de Bens Móveis e Imóveis – COMBENS, responsável pela elaboração dos inventários, instituída pelos Decretos nº 58, de 25 de novembro de 2024, e nº 22, de 12 de maio de 2025.

A Comissão declara, para os devidos fins, que realizou o Inventário Anual de Bens Móveis e Imóveis, registrado no Processo Administrativo nº 01305/2026, tendo apurado os seguintes dados:

No Termo de Inventário Anual de Bens Móveis foi apurado o valor de R\$ 7.530.075,83 (sete milhões, quinhentos e trinta mil, setenta e cinco reais e oitenta e três centavos), o qual se apresenta consistente com o valor registrado no Balanço Patrimonial.

O Balanço Patrimonial registra depreciação acumulada dos bens móveis no valor de R\$ 2.874.970,60 (dois milhões, oitocentos e setenta e quatro mil, novecentos e setenta reais e sessenta centavos), valor que apresenta consistência com a Tabela 10 do Sistema de Informações do Patrimônio.

No Termo de Inventário Anual de Bens Imóveis foi apurado o valor de R\$ 6.204.432,66 (seis milhões, duzentos e quatro mil, quatrocentos e trinta e dois reais e sessenta e seis centavos), o qual se apresenta consistente com o valor registrado no Balanço Patrimonial.

O Balanço Patrimonial registra depreciação acumulada dos bens imóveis no valor de R\$ 221.968,41 (duzentos e vinte e um mil, novecentos e sessenta e oito reais e quarenta e um centavos), valor que apresenta consistência com a Tabela 12 do Sistema de Informações do Patrimônio.

No Termo de Inventário Anual de Bens Intangíveis foi apurado o valor de R\$ 6.080,00 (seis mil e oitenta reais), o qual se apresenta consistente com o valor registrado no Balanço Patrimonial.

Ressalta-se que o INVMOV – Inventário Anual de Bens Móveis e o INVIMO – Inventário Anual de Bens Imóveis foram devidamente conferidos, com a finalidade de verificar a veracidade dos saldos levantados pelo Setor de Patrimônio, sendo comparados com o balancete contábil, apresentando consistência entre os valores apurados.



PREFEITURA MUNICIPAL DE PRESIDENTE KENNEDY
Estado do Espírito Santo
SECRETARIA MUNICIPAL DE DESENVOLVIMENTO
DA AGRICULTURA E PESCA

NOTA 3.2 - APRESENTAÇÃO DAS CONTAS DO PASSIVO CIRCULANTE E NÃO CIRCULANTE

As contas do passivo circulante apresentaram registro no valor de R\$ 303.070,43 (trezentos e três mil e setenta reais e quarenta e três centavos). A totalização desse montante é proveniente do detalhamento das seguintes contas contábeis:

- 211110103000.P - FÉRIAS, foi registrado o valor de R\$ 241.722,81 (duzentos e quarenta e um mil, setecentos e vinte e dois reais e oitenta e um centavos);
- 211430101000.P - CONTRIBUIÇÕES AO RGPS SOBRE SALÁRIOS E REMUNERAÇÕES foi registrado o valor de R\$ 60.375,44 (sessenta mil, trezentos e setenta e cinco reais e quarenta e quatro centavos);
- 218810116000.P - RETENÇÃO RELATIVA A VALE TRANSPORTE foi registrado o valor de R\$ 972,18 (novecentos e setenta e dois reais e dezoito centavos);

NOTA 3.3 - PATRIMÔNIO LÍQUIDO

Ao analisar as Variações Patrimoniais Aumentativas (VPA) e as Variações Patrimoniais Diminutivas (VPD), verifica-se que o resultado patrimonial do exercício foi deficitário em R\$ 4.317.738,57 (quatro milhões, trezentos e dezessete mil, setecentos e trinta e oito reais e cinquenta e sete centavos). Registra-se que não houve lançamento de valores referentes a ajustes de exercícios anteriores.

NOTA 3.4 - DEMONSTRATIVO DO SUPERÁVIT / DÉFICIT FINANCEIRO APURADO NO BALANÇO PATRIMONIAL

O Superávit Financeiro apurado no exercício representa a diferença positiva demonstrado no Balanço Patrimonial (Ativo Financeiro menos Passivo Financeiro) evidenciando no Demonstrativo de Superávit / Déficit Financeiro conforme ilustrado abaixo:

DEMONSTRATIVO DO SUPERÁVIT / DÉFICIT FINANCEIRO 2025

Destinação de Recursos	R\$
Recursos Ordinários	265.142,53
Recursos Vinculados	895.481,37
Total	1.160.623,90

Fonte: Demonstrativo do superávit/déficit financeiro apurado no Balanço Patrimonial 2025

BALANÇO PATRIMONIAL 2025

Descrição da Conta	R\$
--------------------	-----



PREFEITURA MUNICIPAL DE PRESIDENTE KENNEDY
Estado do Espírito Santo
SECRETARIA MUNICIPAL DE DESENVOLVIMENTO
DA AGRICULTURA E PESCA

Ativo Financeiro (I)	5.580.800,89
Passivo Financeiro (II)	(4.420.176,99)
(=) Superávit Financeiro (I - II)	1.160.623,90

Fonte: Balanço Patrimonial 2025

4- GESTÃO OPERACIONAL

O território de Presidente Kennedy foi desmembrado de Itapemirim com sua emancipação em 30 de dezembro de 1963, por meio da Lei Estadual nº 1.918. A lei de criação do município entrou em vigor em 4 de abril de 1964, garantindo-lhe autonomia administrativa, processo conhecido como emancipação política.

Inicialmente, o município receberia o nome de Batalha. Contudo, após o assassinato do presidente norte-americano John F. Kennedy, ocorrido em 1963 e que causou grande comoção mundial, o deputado estadual Adalberto Simão Nader propôs que a cidade fosse denominada Presidente Kennedy, em homenagem ao líder que criou a Aliança para o Progresso, programa de cooperação voltado ao desenvolvimento dos países do chamado Terceiro Mundo.

O município de Presidente Kennedy está localizado no litoral sul do Espírito Santo. De acordo com dados do Instituto Brasileiro de Geografia e Estatística (IBGE), o município possui cerca de 14.718 habitantes, conforme estimativa preliminar do Censo 2022, distribuídos em um território de 583,932 km².

O acesso ao município pode ser feito pela BR-101, no km 418, no sentido Vitória – Campos dos Goytacazes. No trevo, deve-se entrar na ES-162 e seguir por aproximadamente 20 km até a sede municipal. Outra alternativa é pela ES-060, conhecida como Rodovia do Sol, passando pelo município de Maratáizes, e novamente acessando a ES-162 por cerca de 15 km. Também é possível chegar pela RJ-224, no sentido de Vitória, percorrendo aproximadamente 21 km.

Presidente Kennedy possui belas praias ao longo de sua orla de cerca de 16 km de extensão. Entre as mais conhecidas estão a Praia das Neves, localizada a aproximadamente 27,6 km do centro (cerca de 30 minutos), e a Praia de Marobá, situada a cerca de 19,8 km do centro, com tempo médio de deslocamento de 20 minutos.

A economia do município baseia-se principalmente na pecuária e na agricultura, com destaque para o cultivo de mandioca, maracujá, cana-de-açúcar e mamão, além da produção de leite e da



PREFEITURA MUNICIPAL DE PRESIDENTE KENNEDY
Estado do Espírito Santo
SECRETARIA MUNICIPAL DE DESENVOLVIMENTO
DA AGRICULTURA E PESCA

exploração de petróleo. O município destaca-se como o maior produtor de leite do estado do Espírito Santo, sobretudo na região oeste.

A Secretaria Municipal de Desenvolvimento da Agricultura e Pesca orienta suas atividades por meio de ações de atendimento aos produtores, doação de insumos e desenvolvimento de projetos estruturantes, todos pautados em legislações específicas e no planejamento estratégico estabelecido pelo PEDEAG Municipal.

Essas ações são respaldadas por leis e planejamento estratégico, permitindo ao gestor público assegurar a continuidade e a efetividade dos atendimentos à população em qualquer período, inclusive durante anos eleitorais, quando muitas vezes surgem questionamentos ou entraves administrativos em diversos municípios.

Dessa forma, conclui-se que as atividades administrativas são conduzidas de maneira organizada e responsável, garantindo o controle das ações públicas e a satisfação do interesse coletivo.

AÇÕES DESENVOLVIDAS EM 2025

PROGRAMAS DE INCENTIVO AO PRODUTOR RURAL

**BENEFÍCIO DE FORNECIMENTO DE RAÇÃO BALANCEADA FARELADA AOS
PRODUTORES DE LEITE DO MUNICÍPIO.**

Lei Municipal nº 1.100/2013 e Lei Municipal nº 1.103/2013

Regulamentado pelo Decreto Municipal n.º 72/2019

O benefício consiste na doação e distribuição de ração balanceada farelada aos produtores que comprovadamente exerçam atividade de produção leiteira no município de Presidente Kennedy.

O programa atende aproximadamente 272 (duzentos e setenta e dois) produtores de leite do município. A produção mensal estimada é de cerca de 1.350.384 (um milhão, trezentos e cinquenta mil, trezentos e oitenta e quatro) litros de leite comercializados.

No período avaliado, foram distribuídos aproximadamente 4.810 (quatro mil, oitocentos e dez) sacos de ração balanceada farelada, com peso de 40 kg cada.



PREFEITURA MUNICIPAL DE PRESIDENTE KENNEDY

Estado do Espírito Santo

SECRETARIA MUNICIPAL DE DESENVOLVIMENTO DA AGRICULTURA E PESCA

O programa tem como finalidade fomentar a geração de emprego e renda no meio rural, incentivar a permanência do produtor no campo, promover o aumento da produtividade e fortalecer a atividade agropecuária local.

A ração distribuída é destinada às matrizes leiteiras dos pequenos produtores rurais, contribuindo para a manutenção e ampliação da produção leiteira no município.

As entregas são realizadas em galpões devidamente autorizados pela Prefeitura Municipal de Presidente Kennedy (PMPK), sendo a retirada efetuada mensalmente pelo próprio produtor, mediante transporte próprio.





PREFEITURA MUNICIPAL DE PRESIDENTE KENNEDY
Estado do Espírito Santo
SECRETARIA MUNICIPAL DE DESENVOLVIMENTO
DA AGRICULTURA E PESCA

**BENEFÍCIO DE FORNECIMENTO DE BRIQUETE DE CAPIM BRACHIARIA (FENO
PRENSADO) AOS PRODUTORES DE LEITE DO MUNICÍPIO.**

Lei Municipal nº 1.100/2013 e Lei Municipal nº 1.103/2013

Regulamentado pelo Decreto Municipal n.º 055/2024

A concessão do benefício eventual consiste na aquisição e distribuição de briquetes de capim Brachiaria (feno prensado) aos produtores rurais do município de Presidente Kennedy, possuidores de rebanho bovino de aptidão leiteira e/ou de corte, em decorrência da situação de estiagem oficialmente reconhecida.

Foram contemplados 865 (oitocentos e sessenta e cinco) produtores rurais do município com o fornecimento de feno prensado.

Atualmente, o município possui um rebanho bovino estimado em aproximadamente 65.000 (sessenta e cinco mil) cabeças de gado, considerando animais destinados tanto à produção leiteira quanto à pecuária de corte.

No âmbito do programa emergencial, foram disponibilizadas aproximadamente 1.600 (mil e seiscentas) toneladas de feno prensado para atendimento aos produtores.

O benefício possui caráter emergencial, sendo operacionalizado após a formalização da Declaração de Situação de Emergência nas áreas afetadas pela estiagem, classificada pelo código COBRADE 1.4.1.1.0, conforme a legislação pertinente à Defesa Civil.

A medida tem como objetivo mitigar os impactos da escassez hídrica sobre a atividade pecuária, garantindo a manutenção do rebanho, a continuidade da produção agropecuária e a estabilidade socioeconômica das famílias produtoras.

A entrega dos briquetes de capim Brachiaria (feno prensado) contempla os pecuaristas do município mediante apresentação da Ficha Sanitária dos animais, devidamente cadastrados junto ao Instituto de Defesa Agropecuária e Florestal do Espírito Santo (IDAF).

As entregas foram realizadas em galpões previamente autorizados pela Prefeitura Municipal de Presidente Kennedy (PMPK), conforme cronograma estabelecido pela Secretaria responsável, sendo a retirada efetuada pelo próprio produtor, utilizando transporte próprio.



PREFEITURA MUNICIPAL DE PRESIDENTE KENNEDY
Estado do Espírito Santo
SECRETARIA MUNICIPAL DE DESENVOLVIMENTO
DA AGRICULTURA E PESCA



**DISPONIBILIZAÇÃO DE MÁQUINAS E EQUIPAMENTOS PARA ATENDIMENTO AOS
PRODUTORES DO TIPO: RETROESCAVADEIRA, PÁ CARREGADEIRA, ESCAVADEIRA
HIDRÁULICA E MOTONIVELADORA**

Lei Municipal nº 1.100/2013 e Lei Municipal nº 1.103/2013

Regulamentado pelo Decreto Municipal n.º 75/2019



PREFEITURA MUNICIPAL DE PRESIDENTE KENNEDY
Estado do Espírito Santo
SECRETARIA MUNICIPAL DE DESENVOLVIMENTO
DA AGRICULTURA E PESCA

O programa consiste na disponibilização de máquinas e equipamentos pesados para atendimento às demandas dos produtores rurais do município de Presidente Kennedy, com o objetivo de apoiar as atividades agropecuárias e promover ações voltadas à conservação ambiental.

Entre os serviços realizados, destacam-se:

- Instalação de manilhas;
- Manutenção de bebedouros destinados ao abastecimento de água para animais;
- Manutenção e abertura de estradas em propriedades rurais e carreadores;
- Execução de aterros em currais;
- Limpeza e desassoreamento de cursos hídricos;
- Construção de represas e caixas de captação de águas pluviais para uso humano e animal;
- Construção de caixas secas, caixas em curvas de nível, barragens, açudes e tanques escavados;
- Adequação de estradas rurais com terraceamento, embeijamento e implantação de caixas de infiltração;
- Apoio à proteção de nascentes, incluindo o isolamento de áreas e ações de recomposição florestal.

As ações também contemplaram campanhas de conservação do solo e da água, com foco na retenção e infiltração das águas pluviais em áreas de recarga hídrica, contribuindo para a preservação de nascentes e cursos d'água.

No período analisado, foram registrados os seguintes resultados:

- 2.631 (duas mil, seiscentas e trinta e uma) solicitações de serviços de máquinas pesadas;
- 1.878 (mil, oitocentos e setenta e oito) atendimentos efetivamente realizados;
- 240 (duzentas e quarenta) solicitações específicas para reparos e manutenção de estradas rurais, das quais 167 (cento e sessenta e sete) foram executadas e concluídas.

As ações desenvolvidas demonstram o compromisso da administração municipal com o fortalecimento da produção rural, a melhoria da infraestrutura das propriedades e a promoção de práticas sustentáveis de manejo do solo e dos recursos hídricos.

UTILIZAÇÃO DE CAMINHÃO NO TRANSPORTE DE CARGA PARA AUXÍLIO AOS PRODUTORES
RURAIS EM SUAS ATIVIDADES.

Lei Municipal nº 1.100/2013 e Lei Municipal nº 1.103/2013

Regulamentado pelo Decreto Municipal nº 75/2019



PREFEITURA MUNICIPAL DE PRESIDENTE KENNEDY
Estado do Espírito Santo
SECRETARIA MUNICIPAL DE DESENVOLVIMENTO
DA AGRICULTURA E PESCA

O programa consiste na disponibilização de caminhão para transporte de cargas, destinado ao apoio das atividades produtivas dos produtores rurais do município de Presidente Kennedy.

O transporte de cargas contempla materiais e insumos essenciais ao desenvolvimento das atividades no meio rural, tais como: barro, saibro, areia, brita, silagem, calcário, casqueiro, mourões de eucalipto, ração, entre outros itens necessários para a manutenção e fortalecimento das atividades agropecuárias.

A iniciativa visa atender às demandas dos produtores rurais, contribuindo para a melhoria da infraestrutura das propriedades e para a continuidade das atividades produtivas, fundamentais para a subsistência das famílias que vivem no campo.

No período analisado, foram registrados os seguintes resultados:

- 1.605 (mil seiscentos e cinco) solicitações de serviços de transporte com caminhão;
- 1.318 (mil trezentos e dezoito) atendimentos efetivamente realizados aos produtores do município.

As ações desenvolvidas demonstram o compromisso da administração municipal em apoiar o homem do campo, garantindo melhores condições para o desenvolvimento das atividades agropecuárias e fortalecendo a economia rural do município.

FORNECIMENTO DOS SERVIÇOS DE TRATORES

Lei Municipal nº 1.100/2013 e Lei Municipal nº 1.103/2013

Regulamentado pelo Decreto Municipal n.º 75/2019

O programa consiste na disponibilização de tratores e implementos agrícolas para a execução de operações mecanizadas voltadas ao apoio da produção rural no município de Presidente Kennedy. Entre os serviços executados, destacam-se: conservação e preparo do solo, aragem, gradeamento, sulcamento, plantio, produção e armazenamento de silagem, bem como o enchimento de silos.

No período analisado, foram registrados os seguintes resultados:

- 3.399 (três mil, trezentas e noventa e nove) solicitações de serviços com tratores;
- 2.509 (duas mil, quinhentas e nove) atendimentos efetivamente realizados.

A disponibilização desses equipamentos contribui para a otimização do tempo de preparo da terra, o aumento da eficiência produtiva e a melhoria dos resultados das safras, promovendo maior competitividade aos produtores rurais e fortalecendo o desenvolvimento da atividade agropecuária no município.



PREFEITURA MUNICIPAL DE PRESIDENTE KENNEDY
Estado do Espírito Santo
SECRETARIA MUNICIPAL DE DESENVOLVIMENTO
DA AGRICULTURA E PESCA

DEPARTAMENTO DE ELETRIFICAÇÃO RURAL
PROGRAMA DE APOIO À ELETRIFICAÇÃO RURAL DO MUNICÍPIO DE PRESIDENTE KENNEDY/ES
Lei Municipal nº 1.100/2013 e Lei Municipal nº 1.103/2013
Regulamentado pelo Decreto Municipal n.º 71/2019

O Programa de Apoio à Eletrificação Rural tem como objetivo fomentar o desenvolvimento das unidades produtivas rurais cadastradas, por meio da oferta de suporte técnico e operacional em demandas relacionadas ao sistema elétrico das propriedades, conforme estabelecido pelo Decreto Municipal nº 071, de 25 de julho de 2019.

No âmbito do programa, o setor foi responsável pela execução de diversas ações, dentre as quais se destacam:

- Acompanhamento técnico para implantação de padrões de energia elétrica nas propriedades rurais;
- Elaboração de orientações técnicas e apoio na elaboração de projetos de extensão de rede elétrica rural;
- Interlocução junto à concessionária de energia elétrica para a tramitação de processos de ligação e regularização de unidades consumidoras;
- Prestação de consultoria técnica especializada por Engenheiro Eletricista;
- Manutenção e orientação técnica em instalações elétricas prediais, bem como em equipamentos utilizados nas atividades produtivas rurais.

O programa contemplou produtores rurais devidamente cadastrados, conforme critérios estabelecidos no Decreto Municipal nº 071/2019, abrangendo as seguintes ações:

- Extensões de rede elétrica rural;
- Instalação de postes de concreto, tanto para padrão de entrada quanto para extensão de rede;
- Apoio operacional com a utilização de caminhão Munck;
- Manutenção técnica realizada por profissionais habilitados.

Descrição ano 2025	Solicitados	Atendidos
Extensão de Rede	3	3
Poste de Concreto - PADRAO/ EXTENSÃO	40	30
Caminhão Munck	160	151

PREFEITURA MUNICIPAL DE PRESIDENTE KENNEDY
Estado do Espírito Santo
SECRETARIA MUNICIPAL DE DESENVOLVIMENTO
DA AGRICULTURA E PESCA

O programa teve como objetivo ampliar o acesso à energia elétrica no meio rural, priorizando famílias com menor Índice de Desenvolvimento Humano (IDH), contribuindo para:

- Aumento da capacidade produtiva, mediante a utilização de máquinas e equipamentos elétricos;
- Melhoria das condições de armazenamento e conservação de alimentos;
- Implantação de sistemas de bombeamento de água destinados ao consumo humano e à dessedentação animal;
- Elevação da qualidade de vida das famílias residentes na zona rural.

Os procedimentos técnicos adotados pelo Engenheiro Eletricista da Secretaria, em conformidade com as normas da concessionária de energia elétrica, possibilitaram a redução de custos ao erário municipal, considerando que o produtor rural possui direito à primeira extensão de rede elétrica de forma gratuita, nos termos da regulamentação vigente.

Nos casos excepcionais em que a implantação da rede elétrica implicou custos não contemplados pela gratuidade, o Município, com fundamento no Decreto nº 071/2019, assumiu as despesas correspondentes, observada a disponibilidade orçamentária e os critérios estabelecidos.

A atuação técnica e o acompanhamento dos processos junto aos produtores rurais proporcionaram maior celeridade na tramitação das demandas, além da redução de entraves burocráticos e maior eficiência na execução das ações previstas pelo programa.

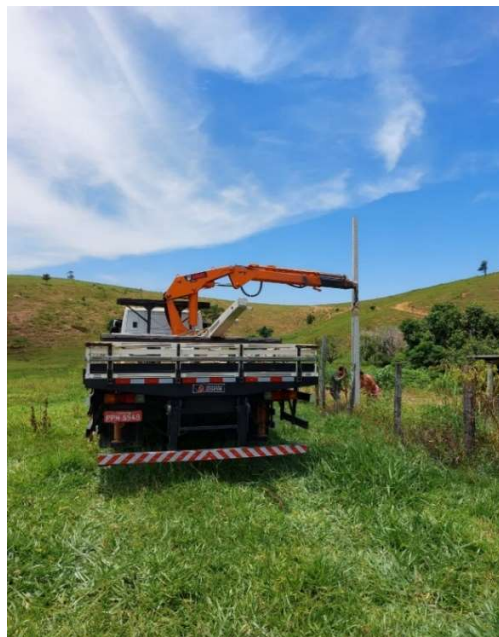

PREFEITURA MUNICIPAL DE PRESIDENTE KENNEDY
Estado do Espírito Santo
SECRETARIA MUNICIPAL DE DESENVOLVIMENTO
DA AGRICULTURA E PESCA



SERVIÇOS DE ATENDIMENTO MÉDICO CLÍNICO VETERINÁRIO

Lei Municipal nº 1.100/2013 e Lei Municipal nº 1.103/2013

Regulamentado pelo Decreto Municipal n.º 73/2019

Prestação de serviços de atendimento médico-veterinário clínico aos produtores rurais do Município, com foco na promoção da saúde animal, na melhoria dos índices produtivos e no fortalecimento da atividade pecuária.

A Divisão Veterinária da Secretaria Municipal de Desenvolvimento da Agricultura e Pesca é composta por profissionais de nível superior e técnico, responsáveis pelo atendimento às demandas dos produtores rurais, especialmente no que se refere à sanidade e ao bem-estar dos rebanhos.

O programa tem como finalidade promover a saúde animal, assegurar o controle sanitário e melhorar as condições de sanidade dos animais, contribuindo para o fortalecimento da produção agropecuária e para a comercialização de produtos de origem animal com qualidade e segurança sanitária.

Os serviços disponibilizados incluem atendimento clínico, assistência a partos, casqueamento, tratamentos ginecológicos, realização de pequenas cirurgias, sedação e anestesia, vacinação, administração de fármacos e realização de exames específicos recomendados pelos profissionais técnicos, entre outros procedimentos essenciais para o manejo adequado e o bem-estar animal.



PREFEITURA MUNICIPAL DE PRESIDENTE KENNEDY
Estado do Espírito Santo
SECRETARIA MUNICIPAL DE DESENVOLVIMENTO
DA AGRICULTURA E PESCA

DIVISÃO AGRONÔMICA

A Divisão Agronômica desempenha papel fundamental no fortalecimento e no desenvolvimento das atividades agrícolas do município, atuando diretamente no apoio técnico aos produtores rurais e na implementação de ações voltadas à melhoria da produtividade, à sustentabilidade e à diversificação da produção.

Entre as principais atribuições do setor destaca-se a assistência técnica e a extensão rural, que abrangem diversas cadeias produtivas, como hortaliças, fruticultura, feijão, cana-de-açúcar, milho, banana e café. O setor também realiza acompanhamento técnico da pecuária leiteira, com orientações relacionadas ao manejo de pastagens e ao melhoramento genético, além de prestar suporte técnico a outras atividades produtivas, garantindo assistência contínua aos agricultores.

No âmbito da infraestrutura produtiva, a Divisão Agronômica atua na elaboração e no acompanhamento de projetos de irrigação, incluindo sistemas de gotejamento, bem como na realização de vistorias técnicas e manutenção de sistemas já implantados, contribuindo para o uso eficiente dos recursos hídricos e para o aumento da produtividade das lavouras.

Outro eixo relevante de atuação envolve a conservação do solo e dos recursos hídricos, por meio da elaboração e acompanhamento de projetos de barragens de terra, tanques escavados e estruturas de conservação, como curvas de nível e caixas secas. Também são realizadas vistorias técnicas e emissão de laudos, visando garantir a segurança e a funcionalidade dessas estruturas. Essas ações contribuem ainda para a melhoria das estradas rurais e para a prevenção de processos erosivos.

A Divisão também presta serviços técnicos relacionados à medição de terrenos, elaboração de plantas topográficas e orientação para regularização ambiental, incluindo apoio na realização do Cadastro Ambiental Rural (CAR) e nos processos de licenciamento ambiental. Nesse contexto, são elaborados projetos técnicos, relatórios e planos de recuperação de áreas degradadas, bem como realizadas coletas e análises de solo, com o objetivo de orientar o manejo adequado das áreas produtivas.

Destaca-se ainda a implantação do viveiro da Unidade Experimental/Demonstrativa de São Salvador, iniciativa que tem como finalidade apoiar ações de pesquisa aplicada, capacitação e difusão de tecnologias voltadas aos produtores rurais.



PREFEITURA MUNICIPAL DE PRESIDENTE KENNEDY
Estado do Espírito Santo
SECRETARIA MUNICIPAL DE DESENVOLVIMENTO
DA AGRICULTURA E PESCA

No campo da diversificação agrícola, o setor realiza acompanhamento técnico em programas voltados à cafeicultura e à fruticultura, incentivando a ampliação e o fortalecimento dessas culturas no município. Além disso, são desenvolvidas ações de assistência técnica direcionadas aos agricultores de assentamentos rurais, com acompanhamento de projetos, realização de vistorias e elaboração de relatórios técnicos.

A Divisão Agrônômica também participa da execução de programas de fomento e inclusão produtiva, com iniciativas voltadas ao fortalecimento da agricultura familiar, incluindo projetos destinados a mulheres, jovens e agricultores em fase inicial de estruturação produtiva.

Dessa forma, o setor agrônômico consolida-se como um importante instrumento de apoio ao desenvolvimento rural, promovendo orientação técnica, planejamento produtivo, sustentabilidade ambiental e fortalecimento da agricultura no município.

PROGRAMA DE INCENTIVO A RENOVAÇÃO DA LAVOURA CANAVIEIRA

Lei Municipal nº 1.100/2013 e Lei Municipal nº 1.103/2013

Regulamentado pelo Decreto Municipal n.º 15/2024

O Programa de Revitalização da Lavoura Canavieira RENOACANA/PK tem como objetivo promover a expansão e a modernização da produção de cana-de-açúcar no município de Presidente Kennedy – ES, por meio de parcerias estratégicas voltadas ao financiamento, à renovação e à implantação de novos canaviais. O programa busca fortalecer a economia local, ampliar a geração de empregos e contribuir para o desenvolvimento sustentável da agricultura regional, com a meta de implantar 1.000 hectares de cana-de-açúcar no período de três anos.

A iniciativa é fruto da parceria entre a Prefeitura Municipal de Presidente Kennedy – ES, a Usina Paineira S/A e os produtores rurais, garantindo o acesso a recursos técnicos e operacionais essenciais à renovação e expansão das áreas cultivadas.

Atualmente, o município enfrenta uma produção de cana-de-açúcar 36% inferior à média histórica, com rendimento médio por hectare abaixo do potencial regional, decorrente da insuficiente renovação das lavouras, da falta de práticas adequadas de correção de solo e adubação, e da limitação de recursos financeiros dos produtores, fatores que impactaram a produtividade e a rentabilidade da cultura.

No âmbito da 3ª etapa do programa, foram desenvolvidas ações estratégicas para atender às necessidades dos produtores:



PREFEITURA MUNICIPAL DE PRESIDENTE KENNEDY
Estado do Espírito Santo
SECRETARIA MUNICIPAL DE DESENVOLVIMENTO
DA AGRICULTURA E PESCA

- Renovação e ampliação de canaviais antigos, beneficiando 35 produtores, com vistas ao aumento da produtividade e à expansão da produção de açúcar e etanol na região.
- Implantação de lavouras de cana-de-açúcar destinadas à alimentação animal, atendendo 6 agropecuaristas.
- Atendimento a 40 produtores rurais, disponibilizando serviços de mecanização agrícola para preparo do solo, plantio e transporte de cana-planta, além do fornecimento de 314,8 toneladas de calcário para correção da fertilidade do solo.
- Implantação de 157,4 hectares de cana-de-açúcar, com produtividade média estimada em 80 toneladas por hectare.

O Programa RENOACANA/PK reafirma o compromisso da Prefeitura e da Usina Paineira com a revitalização da agricultura local, promovendo desenvolvimento econômico, sustentabilidade e fortalecimento da cadeia produtiva de cana-de-açúcar no município de Presidente Kennedy - ES.

PROGRAMA DE DIVERSIFICAÇÃO AGRÍCOLA POR MEIO DA CAFEICULTURA

Lei Municipal nº 1.100/2013 e Lei Municipal nº 1.103/2013

Regulamentado pelo Decreto Municipal n.º 14/2024

O Programa de Diversificação Agrícola por meio da Cafeicultura, regulamentado pelo Decreto Municipal de 21 de março de 2024 e em conformidade com as Leis Municipais nº 1.100/2013 e nº 1.103/2013, tem como finalidade incentivar a implantação e o fortalecimento da cafeicultura no município de Presidente Kennedy – ES, promovendo a diversificação da produção agrícola e o desenvolvimento rural sustentável.

Executado pela Secretaria Municipal de Desenvolvimento da Agricultura e Pesca (SEMDAP), o programa oferece aos produtores rurais cadastrados uma série de incentivos, incluindo:

- Disponibilização de mudas de café e insumos agrícolas
- Fornecimento de corretivos de solo e fertilizantes
- Materiais e equipamentos para irrigação
- Serviços de mecanização agrícola
- Transporte de insumos
- Acompanhamento técnico especializado

A iniciativa prioriza a agricultura familiar, buscando ampliar a produção agrícola, gerar emprego e renda no meio rural, fortalecer a economia local e estimular a arrecadação tributária municipal.



PREFEITURA MUNICIPAL DE PRESIDENTE KENNEDY

Estado do Espírito Santo

SECRETARIA MUNICIPAL DE DESENVOLVIMENTO DA AGRICULTURA E PESCA

O programa reafirma o compromisso da Prefeitura de Presidente Kennedy – ES com o desenvolvimento sustentável da agricultura, promovendo inovação, produtividade e qualidade de vida no campo.

INFORMAÇÕES – PROCAFÉ – 1ª Etapa

- **Inscrições:** Total de inscritos no programa: 64 produtores;
 - **Atendimento:** Foram atendidos 55 produtores com disponibilização de 202.660 mudas; uma área plantada de 50,6 há;
 - **Disponibilizado:** Corretivo de solo, fertilizante para plantio e cobertura durante o primeiro ano, mudas clonais e irrigação dentro da área objeto de plantio.
-

INFORMAÇÕES – PROCAFÉ – 2ª Etapa

- **Inscrições:** Total de inscritos no programa: 103 produtores;
 - **Atendimento:** Até dia 30/12/2025:
 - 22 produtores já estão com todas as etapas concluídas – calcário, fertilizante, irrigação montada e funcionando e mudas plantadas;
 - 08 produtores receberam calcário, fertilizante e irrigação;
 - Os demais estão em processo de preparo para plantio.
-

INFORMAÇÕES – PROCAFÉ – Mudas Produzidas pela SEMDAP

- **Inscrições:** Produtores do município de Presidente Kennedy;
- **Atendimento:** Foram atendidos 58 produtores com disponibilização de 27.980 mudas, uma média de 480 mudas por produtor atendido;
- **Disponibilizado:** Mudas provenientes de sementes do café da variedade **CONQUISTA**.

COORDENAÇÃO DE PESCA

No exercício de 2025, não houve alterações nas diretrizes estratégicas da Secretaria Municipal de Desenvolvimento da Agricultura e Pesca (SEMDAP). A aquicultura permaneceu como eixo central de atuação da Coordenação, com destaque para a ampliação das atividades voltadas ao atendimento de pescadores artesanais e à participação em reuniões e fóruns do setor pesqueiro.

PREFEITURA MUNICIPAL DE PRESIDENTE KENNEDY
Estado do Espírito Santo
SECRETARIA MUNICIPAL DE DESENVOLVIMENTO
DA AGRICULTURA E PESCA

Durante o ano, foram realizadas aproximadamente 50 visitas técnicas, beneficiando mais de 50 produtores rurais. As ações incluíram:

- Avaliação de viabilidade para a implantação de viveiros escavados
- Orientações técnicas sobre manejo de espécies
- Recomendações específicas para a criação de tilápia, contribuindo para o aumento da produtividade e sustentabilidade da atividade pesqueira no município

As iniciativas reforçam o compromisso da Prefeitura de Presidente Kennedy – ES com o fortalecimento da aquicultura local, promovendo geração de emprego, renda e desenvolvimento sustentável no meio rural.



- **Programa Municipal “Mais Peixe”**

Em 2025, foi criado o Programa Mais Peixe, com o objetivo de fomentar a piscicultura no município de Presidente Kennedy – ES. O programa encontra-se em fase de regulamentação e implantação, contemplando atividades como visitas técnicas aos produtores e classificação dos inscritos para o recebimento dos benefícios.

Para apoiar o desenvolvimento da piscicultura, foram adquiridos alevinos, ração, aeradores e kits de análise de água, cuja entrega está prevista para o primeiro semestre de 2026.

A iniciativa reforça o compromisso da Prefeitura de Presidente Kennedy – ES com a diversificação da produção rural, promovendo geração de emprego, renda e fortalecimento da economia local por meio de atividades pesqueiras sustentáveis.



PREFEITURA MUNICIPAL DE PRESIDENTE KENNEDY
Estado do Espírito Santo
SECRETARIA MUNICIPAL DE DESENVOLVIMENTO
DA AGRICULTURA E PESCA



- **Pesca Artesanal**

Foram realizadas aproximadamente 10 reuniões com o setor pesqueiro, além de atendimentos individuais e atualizações de REAPs de pescadores artesanais

PREFEITURA MUNICIPAL DE PRESIDENTE KENNEDY
Estado do Espírito Santo
SECRETARIA MUNICIPAL DE DESENVOLVIMENTO
DA AGRICULTURA E PESCA



- Indicadores Quantitativos
 - Propriedades visitadas: 50
 - Produtores atendidos: mais de 50
 - Processos protocolados: 6
 - Licenças obtidas: 0
 - Reuniões realizadas: 10
 - Eventos participados: 2

- Perspectivas para 2026

Execução plena do Programa Mais Peixe, entrega dos insumos adquiridos e expansão da base produtiva aquícola municipal.

SERVIÇO DE INSPEÇÃO MUNICIPAL – S.I.M

Lei Municipal nº 1.380/2018

Regulamentado pelo Decreto Municipal n.º 88/2018

Vinculado à Secretaria Municipal de Desenvolvimento da Agricultura e Pesca (SEMDAP), o Serviço de Inspeção Municipal (S.I.M.) atua na fiscalização e controle da produção, processamento, armazenamento, rotulagem e transporte de produtos de origem animal, como carnes, leite e derivados, pescado, ovos, mel e outros itens, garantindo a qualidade sanitária e a segurança alimentar da população.

PREFEITURA MUNICIPAL DE PRESIDENTE KENNEDY
Estado do Espírito Santo
SECRETARIA MUNICIPAL DE DESENVOLVIMENTO
DA AGRICULTURA E PESCA

O S.I.M. também é responsável pelo registro de estabelecimentos e produtos, análise de projetos e rótulos, fiscalização das boas práticas de fabricação, coleta de amostras para análise e combate à produção clandestina. Além disso, promove orientações técnicas aos produtores e agroindústrias, especialmente de pequeno porte e da agricultura familiar, estimulando a regularização sanitária e o desenvolvimento da agroindústria local.

Situação Geral - 2025

No exercício de 2025, não houve concessão de novos registros. Atualmente, encontram-se em andamento 04 processos de abertura, sendo:

- 03 laticínios
- 01 entreposto de ovos caipira

Atividades Desenvolvidas

Foram realizadas diversas visitas técnicas de inspeção, com foco em:

- Adequação estrutural dos estabelecimentos
- Organização do fluxo produtivo
- Implementação de boas práticas de fabricação

Perspectivas para 2026

- Conclusão dos processos de registro em tramitação
- Ampliação do número de estabelecimentos regularizados
- Fortalecimento da agroindústria local e garantia de segurança alimentar para a população.





PREFEITURA MUNICIPAL DE PRESIDENTE KENNEDY
Estado do Espírito Santo
SECRETARIA MUNICIPAL DE DESENVOLVIMENTO
DA AGRICULTURA E PESCA



Presidente Kennedy - ES, 05 de março de 2026.

Francisco Carlos dos Santos
Secretário Municipal de Desenvolvimento
da Agricultura e da Pesca
Decreto nº 0201/2025

Leandra Fontana Tonon
Coordenador Fazendário
de Unidade Gestora
CRC ES 013282/O-7